أشی ژالہٕ

دوکھ زَد

پرتھوی ناتھ کول

ساہِل کشمیری

اپریل ۲۰۰۲ عیسوی

Angad Business Centre Jewel Ph 574004 544483

K. P. SABHA AMBPHALLA
LIBRARY
No.....
Date.....
JAMMU

أشی ژالہ

K. P. SABHA AMBPHALLA
LIBRARY
No.....
Date.....
JAMMU

دوکھ زد

پرتھوی ناتھ کول
سایل کشمیری

اپریل ۲۰۰۲ عیسوی

یتھ کتابہِ مَنز

شمار	غزل	صفہ نمبر
1	ہابأے جانو	4
2	میأنی اُہی پؤشہِ نے	5
3	لولہِ اُشی ژالہِ	7
4	وبداکھ۔ ہامیانہِ بایو	10
5	جِگرک چھوکھ	11
6	یاوَن راے دوٗریوٗم	13
7	پاپاچیہِ سانہِ	15
8	بزم چھُ سَنسار	16
9	بَرِگو گولاب	17
10	غزل۔ وادِ مُشرُتھ	18
11	غزل۔ اِشارَن	19
12	یِی چھُ مُلاقاتھ	19
13	مأنی وِزبم	21

رِنکوٗکول : ڈی۔ٹی۔پی

بأے جانس ارپن

رگی مکھن لال بزاز (بأے جان) فرزند۔ سورگی نرنجن ناتھ بزاز

تی۔ ژونڈ پور، نوسرکہ۔ حبہ کدل سری نگر۔ کشمیر۔

کبن۔ مکان نمبر 15- سینی انیکلیو۔ گورو نانک ہائی سکولس نگھ۔

تالاب تلو (کیمپ روڈ) جوم۔ 180006

نس گو۔ گوروار 28/فروری 2002 عیسوی

ہابأے جانو!

گژھ ویشنہٕ بھونس ژٕے جاے بأے جانو!
دَے گری نَے ژٕے رُت پاے بأے جانو!!
وأتی نَے ژٕے آتماہَس ابدی شأنتی!
اوسکھ ژٕ مایِ ماے بأے جانو!!
بیٚیَن آے کانچھان آے ژٕیٚے سوریٚوے!
اسہِ ستی سپُد اَنیاے بأے جانو!!
بَند باندھو ژٕیٚے کرٕ منگان موکھتی!
وونی ہارٕوزی زِ اَسہِ سہایتَس بأے جانو!!
أسی چانہِ بیٚنہٕ ژٕیٚے روٚس گیہِ پرٕ ژھیٚنہٕ!
گس وَنو تہٕ گسو دِیہِ داے بأے جانو!!
غمہٕ چانہِ أسی گیہِ دَم پھُٹی کیاہ گو!
گسوٗ أس زانہہ تہٕ یرٕھ راے بأے جانو!!
یوٚت تام زِنٛدٕ چھے للہٕ وُن چھُ زبتہٕ اَسہِ!
روزوے گران وٗہی تہٕ واے بأے جانو!!
اَز چھے بَہنہٕ چأنی بیٚیہِ چأنی چٹہٕ چھے!
ہاران أچھو خوٗنہٕ جیرٕ بأے جانو!!

☆☆☆

بَہنہٕ - شریمتی دُلاری بھان - شری بی - اہل - بھان

چٹہٕ - شریمتی پرمیشوری تِکو - شری ایم - کے - تِکو

میٚانی اَہی

یہِ چھےٚ سوٗ اَہی یوسہِ مےٚ پَنسِ ٹاٹھس یارَس تَسِندِس کھاندرس پیٹھ (مَہرینہِ تہٕ مہارازس) گُلہِ میٹھس سَتی یِژھ کُر ہژ اَس۔ اَتھ اوس تمی گرٕ کُرِتھ تھوٗ ومُت تہٕ پَنسِ کمرس مَنز اوس تھوان۔ اَمی ہِندِ پَتہٕ بنیہِ اَتھ درَجن وادیژھن وآلی یموٗ یہِ پَننہِ ڈزاینگ رؤمَن تہٕ پوزایہِ کُٹھن مَنز سَجاوِتھ تھوٗ۔ ماسٹر اِندر کرِشنن کُر یہِ گوٚتھ کیسٹس مَنز صدا بَند تہٕ شایِد ے آسہِ کانہہ کھاندریتہٕ نہٕ یہِ گوٚنہٕ آسہِ یوان۔ اَمہِ اَہی یہِ دِژمےٚ تحریک تہٕ مےٚ وَنہِ قسمہِ قسمہِ "اَہی" ژَجی مَرتہٕ چھپیہِ اَہی ناوٚچ کِتاب یوسہِ بازَرس مَنز ناگری رسم خطس مَنز میلان چھِ۔

سایِل

گرٕژھ میٚانی اَہی پوٗشہِ نَے

پَرٕ کھیٹنے پَرٕ نیرِ نَے گرٕژھ میٚانی اَہی پوٗشہِ نَے
میٚانی رُم رُم چھی یژھان، گرٕژھ زند گانی پوٗشہِ نَے
یارِ یاوُن مُشکنے پھوٗلی نَے گولابکی پاٹھی باغ
آش قایِم رؤزِنَے تے گُل تہٕ گُلزار پوٗشہِ نَے
جوٗری چانی رؤزی تَن رَژٕ موچِتچ تھبکہِ وِنی مِثال
چھُے مُبارکھ راج کرنَس شاد مانی پوشہِ نَے
دُم بَدم اَسِن ڈبکَس چانِس پھولان لولُک اَسُن
آے ہُری نَے مایہِ چانے سوکھ تہٕ ساوَے پوٗشہِ نَے

پوٗرِ گژھی نے یژھ دِلچ بیہٕ شرتہٕ اَرمان نیری نے
ہَز تہٕ ہاوَس نیری نے گژھ دِل تہٕ دِلدار پوٗشہِ نے
دُنی یہکی سوکھ میٹھی دِینے بوسہٕ کَری نے شأدی ژیٚے
دأدی پوٚت ہیٚری نے فقط اوٚرزُو تہٕ دوٚر کوٚٹھ پوٗشہِ نے
میٚرِ پھلبن سون سَپدِنے دَے بَخشنے نیژن شوزَر
آے لگی نے رُمہٕ ریٚشن بیہٕ سوٗتی شیٚہجار پوٗشہِ نے
زانہہ تہٕ پَرِ مَتہٕ پأوی نے آویزِ زانہہ مَتہٕ تھأوی نے
لانہِ لیکھی لیکھی تھأوی نے ہُد، کامرأنی پوٗشہِ نے
چَنْد چھوٚن ہَرگز مہٕ تھوٗی نے مالہٕ زَر تھوٗی نے وٚوفوٗر
مُفلِسن بیٚژھی نے گرُن اَتھ روٚٹ سَچ پَژھ پوٗشہِ نے
پَردِ پوٗشی میٚون دَے کَری نے، سولود تھوٗی نے ژیٚے داے
سیٚوٚد ژے گژھی نے سأیلنٛی أہی سو پرٛکرتھ پوٗشہِ نے

ژُپوٚد

مے ما ہاوُن تگان ژھلی ئلی بہٕ نادان
مے پَنیبنے سِبزِر سأری پاک باسان
ووں گوتسلی دِلُک زونُم مے بوٚڈ راش
مَنگُن پانَس کُنیتن چھُم موت باسان

لولہٕ اُشی ژالہٕ

[پَنتِس بالہٕ یارَس مَکھن لال بزازِ ہِندِس بےٚ وَقت سورگَس گوٚھنَس پیٹھ]

کوٚتوٚ گوہَم بالہٕ یارأیو!

(1)

دِلہِ کِس رَبابَس ژَچہِ تھَم تارَے
کوٚتوٚ گوہَم بالہٕ یارأیو
سازگو کھنڈی پھُٹ لَے بیگرِ وارَے
کوٚتوٚ گوہَم بالہٕ یارأیو

(2)

یوٚت کیٚاہ تأجِل پیٚوٚے دُشوارَے
ژِھمب کَرِتھ ژوٚلہَم کوٚرتھم وُیٚنبُ
بَر مَنٛدِنبن کیٚتھ گو یہِ گٹہٕ کارَے
کوٚتوٚ گوہَم بالہٕ یارأیو

(3)

کوتاہ اوسُے مایہِ مُژھی جارَے
شوزراہ بارَے اوسوٚیو
دِل چون أنہٕ اوس شیشہِ اَنہارَے
کوٚتوٚ گوہَم بالہٕ یارأیو

(4)

شوقَن اوسُے مَزِ بسی یارَے
مُحفِل نوازو گتہِ لبتھ ووٚنی
شُری لازَن ما اوسُے شُمارَے
کوٚتوٚ گوہَم بالہٕ یارأیو

(5)

کمی سَنا رازَن کوٚرُے پُژ پارَے
أندری کوٚری کوٚری کوٚرنَے سِوٚر
گدی وأنجہِ ہِندی کوٚر اِظہارے
کوٚتوٚ گوہَم بالہٕ یارأیو

(6)

غَم باوَنس ما سأ زوٚتھ وارَے
زِرِ نوٚوتھ ما سُے پھوٚرُے ژوٚر
شرٛوٚ پُرتھ اَندرِے کوٚرنکھ مارَے
کوٚتوٚ گوہَم بالہٕ یارأیو

(7)

تیشل پان گوٚے پیشیمانے
تہٕ شوٚشتھ نہٕ تی گوٚے وأنجہٕ وَٹھ
اَڈٕ پھلہٕ لالہٕ کَتہٕ چھووُتھ بہارے
کوٚتو گوہَم بالہٕ یارأیو

(8)

بایَن بیٚنبن ہِنٛدِ ٹاٹھِ بأے جانَے
دوستَن تہٕ یارَن چھےٚ للہٕ وِنی دَگ
شہَہ کھسنَس تام چھُ للہٕ وُن اَزارَے
کوٚتو گوہَم بالہٕ یارأیو

(9)

یارَس مأج مویہٕ لُکہٕ لچھِ بارَے
یار یٚیلہٕ مؤد تیٚلہٕ کُنہٕ نو کانٛہہ
گو یُس سُے کَتہٕ آیَو و دُبارَے
کوٚتو گوہَم بالہٕ یارأیو

(10)

منٛوس دوہ اوس کرِ بڑسوارَے
اَٹھووُہ فرؤری سَنہٕ زِ ساس زِ
پرٛستھان کوٚرتھم ژاکھ سورگہٕ دارَے

(11)

چھُکرِ نہٕ مال آیہٕ رؤدُس نہٕ سارَے
چھَلہٕ ؤگرِ اَز ترٛن یارَن گیہٕ
اَڈٕ لیوٚوک بہٕ یار ہاران أشی دارَے
کوٚتو گوہَم بالہٕ یارأیو

(12)

تَنہٕ اوس سَے گوٚان رٔسلی لولہٕ شارَے
اَز ژھٹان باکہٕ چھُس کران گرِ یاہ
یارِ جانانہٕ جگرِس گیم پارَے
کوٚتو گوہَم بالہٕ یارأیو

(13)

وونی جاے چأنی یٚندرِ دَربارَے
دَیہٕ میٚانہٕ آتمہَس شأنتی دِزبس
ویٚشنہٕ بھَونہٕ مژری زبس بَروارِ وارَے
کوٚتو گوہَم بالہٕ یارأیو

(14)

سِرینگرِ ژونٛدِ پورِ بڑیٚیہٕ کُجن لارَے
گول گُجرال وَتہٕ پَے ژھارأیو
سوٚرِ پھلہٕ نے وٗنی دِمے باربارَے

کوٚ توٚ گوہَم بالہٕ یارٔ یو

(15)

ہابوبُوجِی نہٕ تَے "موماہیہ" ہِنٛدِ لالَے
ٹاٹھاجی، بہَنہٕ، چَٹہٕ چھِ لالہٕ صاٗب دِیان
بھابی، کِشنہٕ سَرِ چھَے دِوان نالَے
کوٚ توٚ گوہَم بالہٕ یارٔ یو

(16)

شُری ترٛاوٚی تھکھ بےٚ سایہٕ، بےٚ سہارَے
دَے دِیِن تِمنے قوٚوَتِ بَرداش
تِم نُوِن تہٕ کُری نکھ دَے رُت چارَے
کوٚ توٚ گوہَم بالہٕ یارٔ یو

(17)

ڈہَن دربَن وٚتھ دوہلہِ لَنٛدِ ھکارَے
اَنگ اُشناوٚہی تہٕ واے چھِی کران
یارَن رٔفیقَن چھےٚ اُشی دَدِرارَے
کوٚ توٚ گوہَم بالہٕ یارٔ یو

کوٚ توٚ گوہَم بالہٕ یارٔ یو

(18)

حبہٕ کِدلہٕ رازدان ماتا مال اُسی یارَے
کاشی ناتھ ملاحی تہٕ للہٕ جُوٹنے اُسی رچھلن
ٹِکھ دِتھ اوسُکھ دَوان مَدن یارَے
کوٚ توٚ گوہَم بالہٕ یارٔ یو

(19)

وشنوی یَن ہِنٛد قرٕفلی محلہٕ اَکھ پوپھ اُسے
دوٚیم دَرِ ہِنٛدِ بڈی یارِ اُسے روزان
تِتھے پاٹھی ڈہ ڈری اُسی شاندارَے
کوٚ توٚ گوہَم بالہٕ یارٔ یو

(20)

وَدِ گتھ گتھ سأیِل گنٛڈِ شارَے
یِم وبداکھ بوزِ یُس تَس وٚتھَن کرٛالی
بُتھِ بُتھِ دِنَس وَچھ ژٹنَس نہٕ چارَے
کوٚ توٚ گوہَم بالہٕ یارٔ یو

☆☆☆

وبداکھ

یم وبداکھ چھِ ٹاٹھاجی (اومکارناتھ بزاز) بَس بجابأے ہنز زیوِ یَس سُہ سورگی سبٹھاہ یَرتھ اوس گران تہٕ ٹاٹھا جیس اوس سُہ سخ ٹوٹھ۔ بأے ہندِ بن یَمن وبداکھن منز چھُ سورگی سُند لوکٹ بوے شزی پیارے لال بزازتہٕ شأمل یَس سُہ سورگی لالہٕ صأب وَنان اوس۔

میانہٕ رٔفیقہٕ ہامیانہٕ بایو

کوٚت ژوٚلکھ مےٚ ترٔأوِتھ میانہٕ رفیقہٕ ہا میانہٕ بایو
تأر کوسہٕ سأ گیہٕ یو وُپھ ژٕے نیہٕ تھو ہا میانہٕ بایو
بزٔأنتی چھِم مےٚ گژھان اوٚش نہٕ ٹھہٕران ہا میانہٕ بایو
لوکہٕ چار سُہ چونُے یاد چھُم پیوان ہا میانہٕ بایو
چأنی ناز تہٕ نٔخرے چھِم أچھن تل ہا میانہٕ بایو
سیٚد ساہٕ سنتھو مایہٕ بُری تیو ہا میانہٕ بایو
ژٕے وَرأے کُن زوٚن چھوٚن بہٕ باسان ہا میانہٕ بایو
کھونہٕ للہٕ نوومکھ بزم ژٕے دیُت تھَم ہا میانہٕ بایو
أنہٕ پوٚٹ دِل چون مَل نہٕ اوسُے ہا میانہٕ بایو
سوٚپنن منز چھُم پھیری پھیری یوان ہا میانہٕ بایو
کأنسہٕ ستی نہٕ کانہہ مَلالہٕ کیاہ روٚٹھ دِلس ہا میانہٕ بایو

K. P. SABHA AMBPHALLA
LIBRARY
No .....
Date .....
JAMMU

کُس زَر زِرُوتھنہٕ کمُ ہیوٚتے جان ہا میانہٕ بایو
اَز ٹاٹھا جی چھُے گرِیاہ گران ہا میانہٕ بایو
ہا ژُکی دارو بأے جانو ہا میانہٕ بایو
یہِ زخم دِلہٕ کُے لَلوٕ کوٚت تام ہا میانہٕ بایو
پھُٹرو تھَم کمر ژالہٕ کوتاہ ہا میانہٕ بایو
دَے سورگ دِی نَے پزاو شأنتی ہا میانہٕ بایو

سأیِل سُہ یار چون
ناد چھُ دیوان ہا میانہٕ بایو

☆☆☆

جِگرُک چھوکھ

سورگی بزازِ ہنز بڈ بھابی دیوامأج چھےٚ ژِہہِ ژِہہِ بزِ ژِ بزِ ژِ أ چھن ہُند اوٚش تز أ وی تز أ وی پَننہٕ جگرُک چھوکھ وٚہی تہٕ وایَس منز پتھٕ کنٛ اَظہار کران۔ اَمہِ بھابی اوس سُہ أ کِس لوکٹس بأے ہِندی پأٹھی روٚ چھمُت۔ تَس اوس تمٛ سُند وَسہِ۔ یَمن چھوکن ہنز وَ کھنے کران چھےٚ سورگی ہنز لو ہٕکٹ ہش بأے کانٛ سرلا تہٕ شأمِل۔

بأے جانہٕ میانے زیٹھ سنتان اوسُکھ میوٚنے
یَتھ جِگرس چھوکھ لَلہٕ ناوان ہتھ روزِ چونے
یاد چھُم پہوان مایہِ ہوٚت یتھ تہٕ نیٚنٛدرِ وُزِ ناوُن
وایہِ بَرنہٕ روٚ سُتے لَتہٕ ژھنٛی ژھنٛی ووہُون سُہ چونے

ژٕہ دُہچ شیچھ خبر بوزِ ناوان اوسُکھ مےٚ سأرے
وَنہٕ نُک تہٕ باوٕنُک اوسُے نبرُل کُس اَداچونُے

اَنتہہ کرن میأنی ژیٚے چھی وَدان نبتھ صُبہٕ شامَے
کوتاہ مَشہِ وَن کھبنہٕ کھبنہٕ چھُم اَکھ دیان چونُے

سوکھ تہٕ آنند خوشی لوٚٹہٕ نتھ گوکھ ہادغابازے
ہاکھبنہٕ بُلبلہٕ شوقہٕ مَتہٕ چھُم سَخ دوکھ چونُے

نیٚترن کرِ کیاہ أشی پھیٚری تام ہوٚکھی ہأری ہأری
سأری چھِ دِل ملوٗل زیوٚ زیوٚ پیٚٹھ ژٕہ واے چونُے

بھابی ہِندِ لالہٕ بالہٕ گوٗ پالہٕ تیشلہٕ کیاہ گوم
سورُے پَنہٕ نُے اوس نہٕ ژیٚے نِش چون تَے میوٚنُے

یَنہٕ ٹکھِ نِی تھَم تَنہٕ سورُے چھُ پَشان تہٕ رِیوان
زوٗنہٕ لوٚگ گژونُے کَتہٕ ژالو دوٗ ربر چونُے

ژُپوٚد

سورُے عالَم بُنُے یأز روٚسُتے نخھے آدَم ژھٹان باک
مُلوٗ تِس مَنَس سورُے موٚلتُے بَس چھُے اللہ یوتَن پاک
پَنُن تہٕ پَرُد ژھانڈن والیو دِیہِ دوٚ گِنیأرچ بیکھے گال
تَتہٕ کیاہ کھٹگھ شُتری مُرغو پچُس ویدی چھِے پَنی گژاکھ

یاوَن راے دوٗریوٗم

کِشنی جی بَزاز چھےٚ سورگی مکھن لال بَزازِ نی اَردھانگنی تہٕ گتہٕ رینٛی ۔ شرٛی نرِنجن ناتھ کول ہنٛز کورِہن چھےٚ شوب لکھنو بُرتھ ۔ بَزاز صاٗبس سَتی کھاندر گرنہٕ پتہٕ روٗزیہٕ پَنتس ٹاٹھس پَتی دیوس پَتی وزتا دھرمہٕ مُرکی یادار چھان رَچھان اَمس گتھ گران ۔ جورِ جُدائی گژھنہٕ پتہٕ چھےٚ سو صرف کونڈے اَژ موژ پمژ ۔ تَس چھُ یہٕ صَد مہٕ وبتراوُن سبٹھاہ کزوٗٹھ باسان ۔ تَس چھنہٕ لفظِے زِسوگرِ وونٛدِ باوَتھ وونی گو شُرِ بن ہُنٛد دِل رچھنہٕ تہٕ زِٹھبن ہِنٛدِ حیاہہٕ موٗجوٗب چھےٚ سودَم پھُٹی ۔

یاوُن راے دوٗرأنی گوم

لَژھ بو کرنَس اَمی ڈبکہٕ لأنی یاوَن راے دوٗرأنی گوم
ژھوہ مارِنَے سوریَم جوأنی یاوَن راے دوٗرأنی گوم
سپرن سر پوش اوس ہے میوٗنے اَکھ اَکی ہے اَسی نکھ ڈکھ اَسی
بار گوٗب تژ وونَم چھَسنہٕ وبترأنی یاوَن راے دوٗرأنی گوم
سِیاہ تَے سفید اوسُم سُے زانہٕ وُن پانہٕ وأنی آن مأنی اوس کرُون
لونچہٕ تھف کرِتھ اَس سَس روزأنی یاوَن راے دوٗرأنی گوم
سَتہٕ ریٚشی خصلَتہٕ ہُنٛد سنتھا اوس اَگرُن تہٕ باگرُن مانان نہٕ اوس
یَس یہٕ تَس موجبتھ وَرتا وأنی یاوَن راے دوٗرأنی گوم
ژھایہٕ چھم کھینہٕ یِوان ہاوٗی نتہٕ پزأوی بزأنتی تَسندی ہُتہٕ بینتہٕ چھم گژھأنی
کوسہٕ تام آش چھَم یوسہٕ نہٕ مشأنی یاوَن راے دوٗرأنی گوم

وأنجہِ ہُنٛد چیز یَس بہٕ تَس دِیہِ ہَے اَتھِ روٚٹ تہٕ مَدتھا سارِنے گرہَے
تَل پیٹھ تھوان اوسنہٕ، نوٚن وَکھنأنی یاوَن راے دوٚرأنی گوم
باغاہ بَناویوو چھاوٕنے روٚدُس تُلہِ ہیس ہَز سُے اَرمان روٚدُس
یٚمہِ خأطرِ وأنسہِ روٚد جکھان جوٚرأنی یاوَن راے دوٚرأنی گوم
گَس وَنہٕ وَنہٕ نُے چھُم نہٕ تگأنی أندریُم وَٹھ چھَس نہٕ باوِتھ ہبکأنی
أچھنے ہُنٛد اوٚش نوٚن چھُ باوأنی یاوَن راے دوٚرأنی گوم
بزٕنزِ بزٕنزِ وِزِ وِزِ چھَسن سُمرأنی سُے چھُم تَسلی یتھ دِلَس دِوأنی
تَسُندے رِژَر چھُم سَتھ رَچھأنی یاوَن راے دوٚرأنی گوم
مَنہٕ مَندرس مَنز چھَسن پوٚزأنی تَسی دِوتھَس اشہِ سَتی گوٚڈ دِوأنی
کِشنس ڈکھِ چھے تسنز میٚہربأنی یاوَن راے دوٚرأنی گوم

☆☆☆

ژُپوٚد

پَنُن پَنُن لون گو پَنہٕ نُے پرٛتھ گُنہِ آسان چھے سبیل
أڈی چھے پھیرِ پھیرِ باپتھ کرٛیشان، اَڈبو نالہِ روٚٹ سلبیل
پَنی پَنی عملے پَنی کُس کہٕندِس چھے دِوان واٹھ
کأنسہِ ہُنٛد دَزان آہے ژانگلن کأنسہِ چھُنہٕ گژھان کارگرتیل

پاپاجیہِ سانہِ کوٚت نیہِ وِژھال

ہِلوٗ جی، ڈیزی، روزی، کِنگ جی، بے بی تہٕ بیبیہٕ، آشوٗ تہٕ ٹِپوٗ چھے نالہٕ دِوان۔ بایَن بیٚنبن ہِندی
رکیم ژٕے پاپا جی وَنان اَسی۔ یَمن سَتی زِ شُر بُنی تھے اَسان کِندان اوسکھ۔ تمے چھے ژٕے تھیٚپہٕ تھیٚپہٕ
ھاران تہٕ نادلایان۔ تمن چھُ چون دوٗر برسخ پریشان گران۔ تمن چھُ سخ پھیران۔ تم چھُ وَنان۔۔۔

پاپاجیہِ سانہِ کوٚت نیہِ وِژھال

ون گوٚوِ مہرا دِلس کیٚنٛہہ مَلال — پاپا جیہِ سانہِ کوٚت نیہِ وِژھال
سہِ کیُت گو نا یِی حسبِ حال — پاپا جیہِ سانہِ کوٚت نیہِ وِژھال
سی کس سَنا سِتِن کِندو وَن — اَسہِ ووت تَنہٕ بَس وَدن رِوَن
دی وٗدی اَسہِ چھیِ ہوٗکھی مِتی تال — پاپا جیہِ سانہِ کوٚت نیہِ وِژھال
ون سورے اوسکھ ژِ بوزان — یِی مَنگہٕ ہوے تی تورِ سوزان
سُے بأٹھ آسہِ ہے یا بال — پاپا جیہِ سانہِ کوٚت نیہِ وِژھال
ہِ وَنان سأری چھِ پوشہِ باغ ژاو — ژیر اَے گوس تَے تورِ کونہٕ آو
ر دوٗر ووتُے وونی یوٗت کال — پاپا جیہِ سانہِ کوٚت نیہِ وِژھال
ن ہیوٗ فرینڈ سون بیبیہٕ آسہِ کُس — سأنی ناز ژٕے وَرأے بوزِ کُس
وونی واپَس تہٕ واداہ پال — پاپا جیہِ سانہِ کوٚت نیہِ وِژھال
چھِ سأری بأژ سخ مویوٗس — اَسہِ کُس چاوِ ناوِ فرٛوٗنی تہٕ جوٗس
ں یِیلہِ گرٛھوٗ اَسی کھیٚناوِ کُس سال — پاپا جیہِ سانہِ کوٚت نیہِ وِژھال

بزم چھُ یہِ سَنسار

سایلؔ

بزم چھُ یہِ سَنسار دَم چھُکنہٕ ژینان
دَم نہَ سأ روزان سور

موہہ مایا چھے، ببن چھُکھنہٕ بوزان
دَم نہَ سأ روزان سور

نَقے کھیوٚ بُک غَم چھے ووتلان
کیازِ چھُکھ لاگان چور

تَتہِ یِی ہتھ آکھ تِی چھُکھ ژ بوٚگان
دَم نہَ سأ روزان سور

گرمنہٕ اَتہٕ گتہٕ یینز چھُکھ بیران
نُکھی چھے پاپُن بور

یوٚت یتھ توٚت کیٚت کیا چھُکھ سوزان
دَم نہَ سأ روزان سور

پارِدی نٹھ چھے ڈَنجہٕ چھُکھنہٕ روزان
لوٚبس تہٕ طمہَس دِ تور

رَژِ رَژِ ویأ پتھ چھے چھُکھنہٕ ژینان
دَم نہَ سأ روزان سور

سیوٚد شوٚد کونہٕ چھے مَزدار باسان
ہوٚکلی ناس چھے پیوٚر

کیازِ چھے نہٕ صاف تے پاک ژیے روژان
دَم نہَ سأ روزان سور

یتہٕ کیاہ مُشرُتھ ظون چھے نہٕ پھیران
گمہِ وادِ آیوکھ یور

سُندِی جَن زألی دِنہٕ وأنسے چھِ سوران
دَم نہَ سأ روزان سور

کأنسہِ ہُند ڈپنشتھ دِل چھے نہٕ زِروان
پَننہِ وُدیوٚگہٕ گرزور

سَتوشَس چھُنہٕ لوٚب زانہہ پوران
دَم نہَ سأ روزان سور

یتھ کایہِ چھُکھ پأران تہٕ شیران
اَتھ چھوٚن گژھُن نَنہٕ وور

سأیلہٕ تمہِ گرِ کس کیاہ چھُ پھوران
دَم نہَ سأ روزان سور

بَرِ گو گولاب

سائیل

بَرِ گو گولاب اَڈِ پھوٗل ڈیوٗنٹھُن نہٕ سونتھ ہَے ہَے
یاوُن وَدان چھُ ژُج دِتھ گوتَس یہِ بزوٗنت ہَے ہَے
مُژھ جار ماے یَخلاص دَم پھُٹُ تہٕ وَوش چھِ تراوان
سُے سون رازدان اوس کوٗت سُلہِ سُہ ووت ہَے ہَے
یارَن تہٕ دوسدارَن اَشی دارِ دِہرِ باجَن
چھُے وُنیبُ گِندَن باجن گو یار فوت ہَے ہَے
زبو آیہِ جگرِ پارَن ژھچہِ باکہِ اِنتظارَن
لاوبن تہٕ تازِ اَمارَن لوٗگ کوہنہٕ دزوت ہَے ہَے
دوکھِ زَد کوٹمبہِ سورُے بیٚیہِ زأنی کار چأنی
شایَد ژوٗلکھ زِٹھبن نِش ژھلہٕ کمہِ لبوتھ ہَے ہَے
چانبن رٔفیقنے لَج تھَف زَن دِلَس قَرارَس
گَس بیٚٹھ پَژھ یہِ بوٗزِتھ یُتھ چھایہِ موت ہَے ہَے
گُس گُس وَصف وَنی اَز سائیل چھُ خوٗن ہاران
ہا لولہِ ہَتے بَہارو ووٗنی کَتہِ اَنوتھ ہَے ہَے

☆☆☆

غزل

سائیل

یہ ہأتھ اوس مے مرحوم جانباز س تسنز چھی کینژس کالس نہ واتنس پیٹھ گلہٕ کرنہٕ خاطر سؤزمُت ۔ تمی مرحومن اوس یہ پتنس سازس پیٹھ گیوٚ ومُت ۔ خطِ کس جو ابس منز اوسن پنُن یہ اکھ مصرعہ تہٕ لیکھتھ سؤزمُت ۔ "یاد پوٚوتھ ٹاٹھِ یارو جان گو" ۔ پتہٕ گیوٚ یہ ہأتھ داریا ہوٗگلو کاروپنہٕ پننہٕ آیہ ۔

وادِ مُشرُتھ بالہٕ یارو جان گو
زِندگی مے پرٛاری پرٛاری فان گو

کیاہ خبر اُسم ژے چھے دَر دِل دَغاہ
دِل پھُٹم تی چانہٕ دٔسی ایٚحسان گو

بے حَیاٗیی شیوٕ چونے گو ۂنتھ
مارِ گو یُس میاٗنی پاٗٹھی مَنٛدِ چھان گو

گبل دِژِتھ بَر جستہٕ تھُر اُسس پھوٚلِتھ
وٗلی زَزُر ژام ہَردِ بزوٗنٹھ طوٗفان گو

وَہی کمن پیرَن فقیرَن رٔٹی نہٕ کھور
یتھ نہٕ دَشہِ گنجہِ خالی گُس اَستانہٕ گو

ویٚہہ کبھوان سائیل چھُ ہَر دَم یی وَنان
رٔوٗد للہٕ وُن پوٗرِ ما اَرمان گو

☆☆☆

غزل

سائیل

اِشارَن چھُ سَنہِ سوٗن سَنبر میانہٕ یارو　　اَمارو چھُ تُلمُت مَژرَ میانہِ یارو

یہِ چھُم لانی وَریُس ژٕے کَنہٕ ڈول داوان　　نَتے وٚن مے اَنٛدِ وَنٛدِ پَزرَ میانہِ یارو

ژَنٛدن ژٲرکرنَس چھُ ٹکھ ارکھرِس دینٛ　　گَنڈبن مَنٛز گولابَس تھَزرَ میانہِ یارو

کھوٗتھ وونٛدِ ہوٗتھ دوہَے لٲز تلہٕ کیاہ　　حقیقت وَنٛی گوٗے اپَر میانہِ یارو

دوہَے رایہِ رایے ژٕ مَلرہو پھران گوکھ　　سَرے نَوژٕے نِش کُنی نظَر میانہِ یارو

یہِ سائیل کران رٛوٗد گتھ پوٚنپرنی پاٹھی　　ژٕتھ گو موٗتھُس لولہٕ زَر میانہٕ یارو

☆☆☆

یِی چھُ مُلاقاتھ

جانباز کشتواڑی

سورگی بَزاز صاٗب اَسی ڈُلہستی پرٛوجکٹس منٛز بحیثیت ایگزیکیوٹیو انجینئر کام کران۔ پَننہِ شوقہٕ ذوقہٕ کنٛہ تہٕ پَننہِ مِلنسار آسنہٕ سَبہٕ اَسی کشتوارٕ کی واریاہ لوٗکھ تہٕ جان جان گٛژیرٕ یَمن دوس بَنیمتی۔ تم اَسی اَمس بَراڈری طور سبٹھاہ ساتھ دِوان تہٕ پَنُن زاٗنتھ تَمس سبٹھاہ یَرتھ کران۔ اَمس تہٕ اَس تہٕنز سَخ ماے۔ تمہِ ے منٛز اوس مرحوم غُلام نبی ڈوٗل وال یُس جانباز کشتواڑی پَنُن قلمی ناو اوس لیکھان اَمس اَکھ جانی دوس۔ جانباز چھُ مے تہٕ قُربی دوس رٛوٗدمُت۔ تہُند یہِ ٹوٹھ باٗتھ چھُ یَتھ فانی دُنی یَہس پیٹھ بَرمحل یِوان۔

نازنین یارِ میانہِ یِی چھُ مُلاقاتھ

کانٛسہِ ہُند جَنازٕ نِوان　　کانٛسہِ چھے براتھ یِوان

کانٛہہ چھُ سَدا نالہٕ دِوان　　کانٛسہِ آسان مانٛزِ راتھ

نازنین یارِ میانہِ یِی چھُ مُلا قاتھ

گاہ مےٚ کوٚرُم چانہِ چانہِ گاہ مےٚ وۆنمے روز سانہِ

گاہ مےٚ پُرِم عُشقہِ غزل گاہ مےٚ وُنم مُناجاتھ

نازنین یارِ میانہِ یِی چھُ مُلا قاتھ

لولہِ چھُسے لول بَران صوٗرہ اخلاص پَران

لولہِ چانہِ چھَس بہِ مَران دوہَس گیم نبصف راتھ

نازنین یارِ میانہِ یِی چھُ مُلا قاتھ

اوٗنچ نیچ ما چھُ رَوا اِتحادُک یِی چھُ مُدا

اَصِل کَتھ تَرے نہِ فِکرِ کَتھ چھِ وَنان مَساواتھ

نازنین یارِ میانہِ یِی چھُ مُلا قاتھ

زوٗنہِ لگی چوٗنہِ جَرن اَز پَگاہ تَتی گَرِ تہِ کَرن

جانباز بیٚتہِ چھُ وُچھان وُنہِ تہِ پَنِی زاتھ پاتھ

نازنین یارِ میانہِ یِی چھُ مُلا قاتھ

ژُپوٚد

سائیل

توٗے کنِی یوٚد دِلَس مَنز آب چھُے ژیٚے

ژ میانِس حالہِ سے سَن راگ چھُے ژیٚے

ژ چھُکھ پَروَردگاراہ بیٚیہِ رَچھَن وول

بہِ چھُس سائیل تہِ سوٗرے مَٹہِ تہِ چھُے ژیٚے

مأفی دِزبم

یتھ دُنی یہس یتھ پٔنز ندامتھ یٔنز تہٕ پننبن رٕفیقن یتر مأفی مٔنگنز چھ اَسہِ سارِنے پزان۔ یہنز رَفاقتز ستی اَسی چھِ زُوان۔ نمک حلال گژھ بٔنن۔

مأفی دِزبم، مأفی دِزبم

(1)

مأج میأنی شِکمس منز روٚ چھتس
نَون رتبن پولتھس للہٕ نووتھس
پَتہٕ گسہٕ ہتر کوٚڑتھس بوٚڑ کوٚرتھس
وأنجہِ ہنز وَس پانہٕ چاوٕ نووتھس
میانہِ رنگہٕ دبترِتھ ژیے کم سِتم
مأفی دِزبم، مأفی دِزبم

(2)

میانہِ ببہٕ کوٚٹھ کمبر مِلہٕ نووُتھ
میون پالُن تہٕ پبترُن پوٚرٕ کوٚرتھ
راتھ دوہ کُن کوٚرتھ میون سوٚرتھ
زانہہ میون بد رَد ما ژے زوٚ رُتھ
کھبن چن پلو پوشاکھ میل قلم
مأفی دِزبم، مأفی دِزبم

(3)

ہے میانہِ ببہٕ! ہے مأج میأنی
چھم گرٛنزِ رٕسی تی ربن مے چأنی
تہُندے مے رَژھ رَژھ دأنی دأنی
رَتھ ماز وٚنٛدٕ وم زأنی زأنی
سپوا گرمُونہٕ شرمَندٕگی چھم
مأفی دِزبم، مأفی دِزبم

(4)

میانہو بزرگو تے بندو
مامو مامنبو، ماسو پوپھو
پیٚترو پیچنبو، نانبو بڈی ببو
بایو بیٚنبو ٹاٹھو پنہٕ نبو
سو رَچھن دَگ وُنہِ ژتبے چھم
مأفی دِزبم، مأفی دِزبم

(5)

میانہٕ ژُکہ دارو پولہٕ وَس
لَلہٕ نوٗوَس سُلہٕ نُوٗوَس
اَسنٛو وَس، گِنٛدِ نوٗوَس
ہیچھنوٗوَس سَنٛہٕ لوٗوَس
ژھایَن تہٕ گژایَن میٚے وُچھِ ہَم
مأفی دِزبم ،مأفی دِزبم

(6)

سَرٛگو مےٚ کُرمَوٗ مانڈ بَس
وَتنے مےٚ کُر مَوٗ ژانڈ بَس
ناگو کولَو سَگہٕ نوٗ وَہَس
پَونَس تہٕ اِگنَس تُل مےٚ رَس
میٚژ زَنم بھوٗمی بُتراتھ چھَم
مأفی دِزبم ،مأفی دِزبم

(7)

کورہو تہٕ گوٚبرو سیوا کُرم
اَردھانگِنیہٕ کیٚاہ سوکھ دیتُم
وِزِ وِزِ نوشَو راحت دیتُم
ساتہٕ ساتہٕ پُرژھَم گورِہَم
اُشناوَو داے مَشوٗر دیتُم
مأفی دِزبم ،مأفی دِزبم

(8)

پَننہو رٔفیقو تَے ہیٚتہو
پَننہو گورَو وَتہٕ ہاوٗکہو
یارَو تہٕ میٚترَو تَے رِتہو
ہَمسایَو لوٗکہو تَے بَڈہو
دِژوَم مےٚ داے تے ماے بُروَم
مأفی دِزبم ،مأفی دِزبم

(9)

میانہٕ ڈسی ہیٚوٗ کوٚنہٕ کانٛہہ سوکھ لبَتھ
چھیٚنہٕ اَتھ نہٕ کانٛہہ مُروَتھ کُرِتھ
سأیلس ندامتھ اَمہٕ چی چھَم
ہیچمو نہٕ کانٛہہ سیوا کُرِتھ
کُنہٕ قسمہٕ نہٕ زانٛہہ اَتھ شیٚہلأ وِتھ
مأفی دِزبم ،مأفی دِزبم

ॲश्य चालु

K. P. SABHA AMBPHALLA
LIBRARY
No.....
Date.....
JAMMU

द्वखुँज़द
पृथ्वी नाथ कौल
"सायिल काश्मीरी"

अप्रेल 2002 ई०

यथ किताबि मंज़

शुमार	गज़ल	सफ़ुं नं०
1	हा बॉय जानो	4
2	म्यॉन्य ऑही पूशिनय	5
3	लोलुं ॲश्य् चालुं	7
4	व्यदाख – हा म्यानि बायो	9
5	जिगरुक छ्वख	10
6	यावन राय दूर्योम	11
7	पापाजियि सानि	12
8	ब्रम छु यि संसार	13
9	बरुं गव ग्वलाब	14
10	गज़ल – वादुं मॅशरुथ	15
11	– इशारन –	16
12	यिय छु मुलाकाथ	16
13	मॉफी दिज़्यम	18

रिनकू कौल : डी.टी.पी

कॉशुर पॅरिव लीखिव तुँ बूलिव

क़ॉशिर्य अछर : क, ख, ग, च, छ, ज, ज़, ट, ठ, ड, त, थ, द, न, प, फ, ब, म, य, र, ल, व, श, स, ह, क्ष, त्र, ज्ञ।

क़ॉशिर्य स्वर : अ, आ, अॅ, ऑ, इ, ई, उॅ, ऊॅ, ए, ए', ओ, ओ', व्व, –य।

स्वर	मात्रा	वरताव
अ	मूलुँस्वर	अख (एक),अज़ (आज),मस (बाल),बर (दरवाज़ा),कठ(भेड़ू)।
आ	ा	आश (आशा),आव (आया),सास(हज़ार),नाव(नाम),माम (मामा)
अॅ	ॅ	अॅड (आधी), पॅज (टोकरी), लॅट (पूंछ), मॅछ (मक्खी), अॅछ (आंख),मॅच़ (पगली),गॅर (घड़ी), च़ॅर (चिड़िया), थॅर (लता)।
ऑ	ॉ	ऑल (इलायची), ऑठ (8), मॉज (माता), दॉन (अनार), मॉश (भैंस),वॉज (अंगूठी), लॉर (खीरा), ऑस (मुख), पॉर (झोंपड़ी), दॉर (खिड़की)।
इ	ि	यि (यह,आइए), यिम (ये),ति (और), छि (हैं), ज़िठ(बड़ी)।
ई	ी	ईद (ईद), टीन (पीपा),शीन (बर्फ़),मीच़ (नापं), सीर (ईंट)।
उॅ	ुॅ	चुँ (तूम), जुँ (2),बुँ (मैं),तुँ (तथा),सॅच़ (दर्ज़ी), टुँख (दौड), रुँख (रेखा), रुँच़ (अच्छी),खुँच़ (कतरन), खुँर (फिसलन)।
ऊॅ	ूॅ	ज़ॅज़ (दोदो), चूँन (चूरा), कूँर (क्रूर), कूँच़ (कितनी), कूँस (छोटी), कूँमथ (मूल्य), तूँर (सर्दी)।
उ	ु	हु (वह), छु (है), कुल (पेड़), कुठ (कमरा), वुठ (होंठ)।
ऊ	ू	मूल(जड़),नून(नमक),नूल(नेवला कूर कन्या),गूर (गवाला)।
ए	े	च़ेर (देर), मेज़ (मेज़),हेर (सीढ़ी),तेल (तिल), ज़ेठ (जेष्ट)।
ए'	े'	मे' (मुझे), च़े' (तुम्हें), त्रे' (तीन), मे'च़ (मटटी), शे' (6),बे'यि (और),बे'नि (बहन),ये'लि (जब),ते'लि (तब)।
ओ	ो	मोल (पिता), ओल (घोंसला), च़ोर (4), ब्रोर (बिल्ली), कोन (काना)।
ओ'	ो'	को'ठ (घुटना), मो'ब (गो'ब), हो'ल (टेढ़ा), वो'छ़ (बछड़ा), मो'ट (मोटा)।
व्व	व	व्वठ (छलांग), द्वद (दूध), ब्वद (बुधि), स्वख (सुख), म्वल (मूल्य),क्कूल (नहर),द्वस (दीवार),म्वंग (मूंग),ग्वर (गूरु)।
–य	–य	म्योन (मेरा), ब्योल (बीजे), ब्याख (दूसरा),न्याय (इन्साफ), र्यथ (मास), वॉर्य (बारी), वॅल्य् (शीघ्र), फे'र्य (कतर)।

याद थॅविव : नावन तुँ खास संस्कृत क्यो हिंदी शब्दन सूँर्य् ह्यकव अॅस्य् हिन्दी अक्षरुँय वरतॉविथ।

बॉयजानस अर्पण

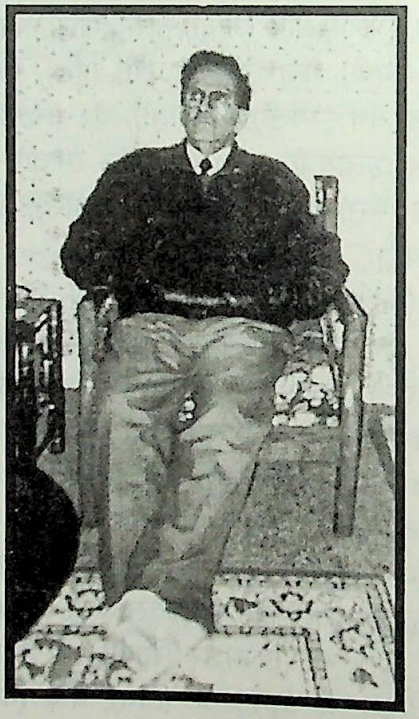

स्व० मक्खन लाल बज़ाज़ (बॉयजान)
सुपुत्र स्व० निरंजन नाथ बज़ाज़
बिज़ॉती च़्वंदुॅपूर नॅव सड़क, श्रीनगर, कश्मीर।
वुन्य्क्यन सैनी एनक्लेव, मकान नं॰ 15
तालाब तिलू (कैम्प रोंड़) जम्मू
पिनकोड नं० 180006
देहान्त :– ग्वरुॅवार 28 – फर॰ – 2002

हा बॉय जानो!

गछ़ वे'ष्णुँ भवऩस चे़' जाय बॉय जानो!
दय कॅर्यनय चे़' रुत पाय बॉय जानो!!

वॉत्यनय चे़' आत्माहस अबदी शॉन्ती!
अ ो सुख चुँ मायिय माय बॉय जानो!!

बे'यन आय कांछान आय चे़'य सोरयोय!
असि सूँत्य् सपुद, अन्याय बॉय जानो!!

बंध तुँ बेंधव चे़'य किच़ मंगान म्वक्ती!
व्वन्य् हा रूज़्यज़ि असि सहायतस बॉय जानो!!

ॲस्य् चानि बे'नि चे़'य रो'स गॅयि परुँ छे'नि!
कस वनव तुँ कुस दियि दाय बॉय जानो!!

गमुँ चानि ॲस्य् गॅयि दम फुट्य क्याह गव!
कसू ॲस ज़ांह ति यिय राय बॉय जानो!!

यो'त ताम ज़ि'दुँ छय ललुँवुन छु ज़्यतुँ असि!
रोज़ोय करान वॅह्य तुँ वाय बॉय जानो!!

अज़ छय बहनुँ चॉन्य् बे'यि चॉन्य् चटुँ छय!
हारान ॲछव खूनुँ जे'रि बॉय जानो!!

बहनुँ :– *श्रीमती दुलारी भान – श्री बी॰एल॰भान*
चटुँ :– *श्रीमती परमेश्वरी तिकू – श्री एम॰के॰तिकू*

म्यॉन्य् ऑही पूशिनय

"सायिल"

यि छे' स्व ऑही य्वसुँ मे' पनुँनिस ठॉठिस यारस खांदुँरस प्यठ (महारे'नि तुँ महाराज़स) पनुँनिस गुलिमीठिस सूँत्य् ये'छि पछि कॅरमुँच़ ऑस। अथ ओस तॅम्य् गरुँ कॅरथि थो'वमुत। ॲम्य् सुँन्दि पतुँ बनेयि अथ दर्जन वाद यछन वॉल्य् तुँ यिमव यि पनुँन्यन ड्रविंग रूमन तुँ पूज़ायि कुठ्यन मंज़ सजॉविथ थॅव। मास्टर इन्द्र कृष्णन कॅर यि गे'विथ कैसेटस मंज़ सदा बंद तुँ शायदुँय आसि कांह खांदर ये'ति नुँ यि ग्यवनुँ आसि यिवान। अमि ऑहियि दिच़ मे' तॅहरीक ज़ि मे' वनि कुँस्मुँ कुँस्मुँ ऑहियि चतुँजिहि मरुँ तुँ छपेयि "ऑही" नावुँच किताब।

गछ़ म्यॉन्य् ऑही पूशिनय !

(टाठ्यन महारे'न्यन तुँ महाराज़न खॉतरुँ)

प्रॅखटिनय पॅज़ नीर्यनय,
गछ़ म्यॉन्य् ऑही पूशिनय।
म्यॉन्य् रुम रुम छिय यछ़ान।।
गछ़ ज़िंदुँगॉनी पूशिनय।।0।।

यारि यावुन मुशकिनय,
फो'ल्यनय ग्वलाबुँक्य् पॉठ्य बाग।
आश कॉयिम रूज़िनय तय।।
गुल तुँ गुलज़ार पूशिनय।।0।।

जूर्य चॉनी रूज़्यतन रुँच़,
म्वहबतुँच थ्यकुँवुँन्य् मिसाल।
छुय मुबारक राज करनस।।
शादमॉनी पूशिनय।।0।।

दम बदम ऑसिन ड्यकस,
चॉनिस फ्वलान लोलुक असुन।
आय हुर्यनय मायि चाने।।
स्वख तुँ सावय पूशिनय।।0।।

पूरुँ गॅछिनय यछ़ दिलॅुच,
बे'यि शर तुँ अरमान नीर्‌यनय।
हज़ तुँ हावस नीर्‌यनय गछ़।।
दिल तुँ दिलदार पूशिनय।।0।।
दुनियिहुँक्य् स्वख मीठ्य दियनय,
बोसुँ कॅर्‌यनय शॉद्य चे़'य।
दॉद्य पो'त हे'यनय फकत।।
ओ'र ज़ुव तुँ दो'र को'ठ पूशिनय।।0।।
मे'चि़ फल्य्न स्वनसपदिनय,
दय बखशिनय नीचन श्वज़र।
आय लॅगिनय रुमुँ रे'शुन।।
बे'यि सूंत्य् शे'हजार पूशिनय।।0।।
ज़ांह ति परुँ मतुँ पॉव्य्नय,
आवेज़ुँ ज़ांह मतुँ थॉव्य्नय।
लानि लीख्य् लीख्य थॉव्यनय हुदुँ।।
कामरॉनी पूशिनय।।0।।
चंदुँ छो'न हरगिज़ मुँ थॅव्य्नय,
मालुँ ज़र थॅव्य्नय वो'फूर।
मुफलिसन ये'छ्यनय करुन अथुँरोट।।
सतुँच पछ़ पूशिनय।।0।।
परदुँ पूशी म्योन दय कॅर्‌यनय,
स्व ब्वद थॅव्यनय चे़' दाय।
स्यो'द चे़ गॅछ़िनय "सॉयिलुँन्य्" ऑही।।
स्व प्रकृथ पूशिनय।।0।।

चु पो'द

मे' मा हावुन तगान छ़ॅल्य् बॅल्य् बुँ नादान
मे' पनुँने स्यज़रुँ सॉरिय पाक बासान
व्वं गव तसली दिलुक ज़ोनुम मे' बो'ड राश,
मंगुन पानस क्युतुन छुम मोत बासान,

लोलुँ अॅश्य् चालुँ

[पनुँनिस बालुँयारस मक्खन लाल बज़ाज़ुँ सुँन्दिस बे'वत्तुँ स्वर्गस गछुँनस प्यठ!
पृथ्वी नाथ कौल "सायिल"]

को'तू गोहम बालुँ यारॉयो !

(1)

दिलुँ किस रबाबस चचिथम तारय,
को'तू गोहम बालुँ यारॉयो।
साज़ गव खॅड्य फुट लय बेंगुर वारय।।
को'तू गोहम बालुँ यारॉयो।।0।।

(2)

यूत क्याह तॉजिल प्यो'य दुशवारय,
छिम्ब कॅरथि चो'लहम को'रथम वुन्ब।
बरमन्दिन्यन क्युथ गव यि गटुँकारय।।
को'तू गोहम बालुँ यारॉयो।।0।।

(3)

कोताह ओसुय मायि मॅछ्यजारय,
श्वज़ुँराह बारय ओसूयो।
दिल चोन ऑनुँ ओस शीशि अनुँहारय।।
को'तू गोहम बालुँ यारॉयो।।0।।

(4)

शोकन ओसुय मज़ुँ बिसियारय,
मॅहफिल नवाज़ो कति लबथ व्वन्य्।
शुर्य लाज़न मा ओसुय शुमारय।।
को'तू गोहम बालुँ यारॉयो।।0।।

(5)

कॅम्य्सना राज़न को'रुय पुचुँपारय,
ॲन्दरी कूर्य कूर्य को'रनय सूर।
गॅद्य वॉन्लिंजि हुँन्द्य को'र इज़हारय।।
को'तू गोहम बालुँ यारॉयो।।0।।

(6)

गम बावुँनस मासॉ ज़ोनुथ वारय,
ज़ुँरुँनोवुथ मा सुय फो'रुय चूर।
श्रो'परुथ अन्दरुँय को'रनख मारय।।
को'तू गोहम बालुँ यारॉयो।।0।।

(7)

तेशल पान गो'य चे'य पशेमानय,
तिय शोशुथनुँ तिय गोय वॉन्लिंजि वठ।
अडुँफलि लालुँ कति छोवुथ बहारय।।
को'तू गोहम बालुँ यारॉयो।।0।।

(8)

बायन बे'न्यन हुँन्दि टाठि बॉयजानय,
दोस्तन तुँ यारन छे' ललुँवुन्य् दग।
शाह खसनस ताम छु ललुँमे अज़रय।।
को'तू गोहम बालुँ यारॉयो।।0।।

(9)

यारस मॉज म्वयि लुँकुँ लछि बारय,
यार ये'लि मूद ते'लि कुनिनो कांह।
गव युस सुय कति आयोव दुबारय।।
को'तू गोहम बालुँ यारॉयो।।0।।

(10)

मनहूस द्वह ओस कूँर ब्रसवारय,
अठेवुह फरवॅरी ईसवी ज़ुँ सास तुँ ज़ुँ।
प्रस्थान को'रथम चाख स्वर्गुँ दारय।।
को'तू गोहम बालुँ यारॉयो।।0।।

(11)

छॅकरुॅनुॅ माल आयि रूदुस नुॅ सारय,
छलुॅ वॅगुॅर अज़ त्रन यारन गॅयि।
अडुॅल्यो'क बुॅ यार हारान अॅश्य् दारय।।
को'तू गोहम बालुॅ यारॉयो।।0।।

(12)

तनुॅ ओसुॅसय ग्यवान रॅसिल्य् लोलुॅ शारय,
अज़ छ्टान बाकुॅ छुस करान गिरियाह।
यारि जानानुॅ जिगरस गॅयम पारय।।
को'तू गोहम बालुॅ यारॉयो।।0।।

(13)

व्वन्य् जाय चॉनी यॅन्दरुॅ दर्बारय,
दयि म्यानि आत्माहस शॉन्ती दिज़्यस।
वेशनुॅ भवनुॅ मुॅकुॅय ज़्यस बर वारुॅ वारय।।
को'तू गोहम बालुॅ यारॉयो।।0।।

(14)

सिरीनॅगरुॅ च़्वंदुॅ पोरि ब्रेयि कुजन लारय,
गोल गुजराल वति पय छ्रारॉयो।
सूरुॅ फलिनुॅय वॅन्य् दिमय बार बारय।।
को'तू गोहम बालुॅ यारॉयो।।0।।

(15)

हा बोबू जियिनि तय म्वमायि हुॅन्दि लालय,
टाठा जी, बहनुॅ, चटुॅ छि लालुॅ सॉब दुॅयान।
भाभी, किशनुॅ, सरुॅ छय दिवान नालय।।
को'तू गोहम बालुॅ यारॉयो।।0।।

(16)

शुॅय त्रॉव्यथख बे'सायि बे' सहारय,
दय दियिन तिमुॅनुॅय क्ववति बर्दाश।
तिम नॅविन तुॅ कॅर्यनख दय रुत चारय।।
को'तू गोहम बालुॅ यारॉयो।।0।।

(17)

दॅहन दर्यन वो'थ द्वहलि अंधुॅकारय,
अंग ऑशनाव वॅह्य् तुॅ वाह्य छि करान।
यारन रॅफीकन छे' अॅश्य ददुॅरारय।।
को'तू गोहम बालुॅ यारॉयो।।0।।

(18)

हब्बुॅ कॅदलुॅ राज़दान माता माल ऑसी यारय,
कॅशी नाथ मामा जी तुॅलाल जुव चेय अॅसिय रछान।
ठुॅख दिथ ओसुख दवान दोरान मदन यारय।।
को'तू गोहम बालुॅ यारॉयो।।0।।

(19)

वैशनॅवीयन हुॅन्दि करुॅफॅल्य् मॅहलुॅअख चफ ऑसुॅय,
दो'यिम दरुॅ हुॅन्दि बुॅड्ययारुॅ ऑसुॅय रोज़ान।
यिथय पॉठ्य दॅह दॅर्य ऑस्य् शांदारय।।
को'तू गोहम बालुॅ यारॉयो।।0।।

(20)

वदि कथ कथ "सॉयिल" गंड़ि शारय,
यिम व्यदाख बोज़ि युस तस व्थन क्रॉल्य्।
बुथि बुकथ दिनस वछ च़टुॅनस नुॅ चारय।।
को'तू गोहम बालुॅ यारॉयो।।0।।

शांति ! शांति !! शांति !!!

टाठा जी तुॅ लालुॅ सॉब – (बॉय), वैशनॅवी तुॅ दर (प्वफुॅ)
काशीनाथ तुॅ लालुॅ जुव (माम), बहनु तुॅ चटुॅ (बे'निज़ुॅ)
भाभी तुॅ सरुॅ (बॉय काय काकनि) किश्नुॅ (धर्म पत्नी)

व्यदाख

यिम व्यदाख छि टाठा जी (श्री ओंकार नाथ बज़ाज़) मॉलिस बजा बॅडिख बॉय सुॅन्ज़ि यस स्वर्गी स्यठा यज़थ ओस करान, युस तॅमिस लालुॅवुॅन्य् ओस करान। टाठा जियस ओस सु सख टोठ तुॅ र्यदुक बोय। यिमन व्यदाखन मंज़ छु स्वर्गी सुंद ल्वकुट बोय प्यारे लाल बज़ाज़ ति शॉमिल, यॅमिस सु स्वर्गी लालुॅ सॉब टाठिन्यारुक नाव वनान ओस।

म्यानि रॅफीकुॅ हा म्यानि बायो !

को'त च़ो'लुख मे' त्रॉविथ, म्यानि रॅफीकुॅ हा म्यानि बायो।
तॉर क्वसुॅ गॅयि यो, वुफ च़े' नियिथो हा म्यानि बायो।
ब्रॉन्तय् छिम मे'य गछ़ान, ओ'श नुॅ ठॅहरान हा म्यानि बायो।
ल्वकुॅ चार सु चोनुय, याद छुम प्यवान हा म्यानि बायो।
चॉन्य् नाज़ तुॅ नॅखरय, छिम अॅछन तल हा म्यानि बायो।
से'दि सादुॅ संथो, मायि बॅर्यत्यो हा म्यानि बायो।
च़े' वरॉय कुन ज़ो'न, छो'न बुॅ बासान हा म्यानि बायो।
ख्वनि ललुॅ नोवमख, ब्रम द्युतथम हा म्यानि बायो।
ऑनुॅ पो'ट दिल चोन, मल नुॅ ओसुय हा म्यानि बायो।
सो'पनन मंज़ छुहम, फीर्य फीर्य यिवान हा म्यानि बायो।
कॉंसि सूॅत्य् नुॅ कांह मलालुॅ, क्याह रो'टुथ दिलस हा म्यानि बायो।
कुस ज़र ज़ुॅरुॅ वुथनुॅ, कॅम्य ह्यो'तुय जान हा म्यानि बायो।
टाठा जी छुय, गिरियाह करान, हा म्यानि बायो।
हा चुक्यदारो, बॉय जानो ! हा म्यानि बायो।
यि ज़खुॅम दिलुॅकुय, ललवुॅ को'त ताम हा म्यानि बायो।
फुटरोवथम कम्बर, च़ालुॅ कोताह हा म्यानि बायो।
दय स्वर्ग दिय नय, प्राव शॉन्ती हा म्यानि बायो।
"सॉयिल" सु यार चोन, नाद छुय दिवान हा म्यानि बायो।

☆☆☆

जिगरुक छ्वख

स्व० वज़ाजुँ सुँन्ज़ बॅड़ भाभी देवा मॉज छे' चिहि चिहि तुँ ब्रुँज़ि ब्रुँज़ि अॅछन हुंद डोठ ह्युव ओ'श त्रॉव्य् त्रॉव्य् पनुँनि जिगरुक छ्वख वॅह्य तुँ वायस मंज़ यिथुँ पॉठ्य इज़ुँहार करान। अमि भाभी ओस सु डम्बिकिस ल्वकटि स बॉय सुँन्द्य पॉठ्य रो'छमुत। तस ओस तॅम्य् सुंद वसि। यिमन छ्वकन हुँज़ि वखनयि मंज़ छे' स्वर्गी सुंज़ ल्वकुँट बॉयकाकन्य् सरला ति शॉमिल।

बॉय जानुँ म्याने ज़्युठ संतान ओसुख म्योनुय।
यथ जिगरस छ्वख ललुँनावान ह्यथ रोज़ुँ चोनुय।।
याद छुम प्यवान चोन मायि हो'त यिथ ने'न्दरि वुज़ुँनावुन।
वायि बरनुँ रो'स्तुय लतुँ छुँन्य् छुँन्य् व्वहॅवुन सु चोनुय।।
दॅह्य दुहुँच शे'छ खबर बोज़ॅनावान ओसुख मे' सॉरुँय।
वनुँनुक तुँ बावुँनुक ओसुय न्यरुल कुस अदा चोनुय।।
अन्तः करण म्यॉन्य् चे'य छिय वदान न्यथ सुबुँ शामय।
कोताह मशि वन क्षणुँ क्षणुँ छुम अख द्यान चोनुय।।
स्वख तुँ आनन्द खो'शी लूटुँ निथ गोख हा दगा बाज़य।
हा ख्य्नुँ बुलबुलुँ शोकुँ मति छुम सख द्वख चोनुय।।
ने'त्रन करुँ क्याह अॅश्य फे'र्य ताम हो'ख्य हॉर्य हॉरी।
सॉरिय छि दिल मलूल ज़े'वि ज़े'वि प्यठ वॅह्य वाय चोनुय।।
भाभी हुँन्दि लालुँ ! बालुँ गूपालुँ तेशलुँ क्याह गोम।
सोरुय पनुँनुय ओस नुँ चे'य निश चोन तय म्योनुय।।
यनुँ टुँख नीथम तनुँ सोरुय छु पशान तुँ रीवान।
ज़ूनि लो'ग ग्रोनुय कति चालव दूर्यर चोनुय।।

चु पो'द

तवय किन्य् यो'द अॅछन मंज़ आव छुय चे'य
चुँ म्यॉनिस हालुँसुँय सन राग छुय चे'य
चुँ छुख परवरदुँगाराह बे'यि रछन वोल
बुँ छुस "सॉयिल" तुँ सोरुय मटि ति छुय चे'य।

यावन राय दूर्याम

श्रीमती किशनी छे' स्व० मक्खन लाल बज़ाज़ुँन्य् अंधांगिनी तुँ अंधुँ शरीर। धंम पत्नी तुँ गतुँ रे'न्य्। श्री निरंजन नाथ कौलुँ सुँन्ज़ यि कोरिहन छे' श्वबलक्षणव बॅरिथ। स्व० बज़ाज़ सॉबस सूँत्य् खांदर सपदुँनुँ पतुँ रूज़ यि पनुँनिस टॉठिस पतिदीवस सूँत्य् पतिव्रता धंमुँ मॅर्ययादा रछान रछान छ़ायि हुँन्द्य पॉठ्य सूँत्य् सूँत्य् रूजिथ अॅमिस हीरि हुँन्द्य पॉठ्य पनुन पान वंदान तुँ पोंपरिन्य् गथ करान। जोरि जुदॉयी हुंद क्वहनुँ सदमुँ व्यतुँरॉठय व्यतुँरॉव्य् छे'यि सिर्फ को'डुय यॉच़ म्वचे़ मुँच़। व्वश त्रावान तुँ पशान। तस ज़न छिनुँ लफाज़ुँय ज़ि स्व करिहे व्वदुँबावथ। व्वन्य् गव शुँयन हुंद दिल रछिनुँ तुँ ज़िठ्यन हुँन्दि हयाहुँ छे' स्व दम फुट्य तुँ क्रुँथ ति नुँ ह्यकान कॅडिथ। तसुँन्द्यन हालातन हुँन्ज़ अकॉसी छुस बुँ अंदाज़ुँ किनी यिथुँ कॅन्य् करान।

यावन राय दूरॉनी गोम !

लछ़ि बो कॅरनस अॅम्य् ड्यकुँ लॉनी, यावन राय दूरॉनी गोम।
छ़्वह मारुँनय सोरेयम जवॉनी, यावन राय दूरॉनी गोम।।
सीरन सरपोश ओस हय म्योनुय, अख अॅकिसुँय ऑस्य् नखुँ डखुँ अॅस्य्।
बार गो'ब त्रोवनम छसनुँ व्यतुँरॉनी, यावन राय दूरॉनी गोम।।
सियाह तुँ सफेद ओसुम सुय ज़ानुँवुन, पानुँ वॉन्य् आन मॉनी ओस करुँवुन।
लोंचि थफ कॅरिथ ऑससस रोज़ॉनी, यावन राय दूरॉनी गोम।।
सतुँ रे'श खसलॅच़ हुंद संथा ओस, ऑगरुन तुँ बॉगरुन मानान नुँ ओस।
यस बुँ तस म्वहबथ ओस बॉगरॉनी, यावन राय दूरॉनी गोम।।
छ़ायि छ़म खे'नि यिवान हॉव्य् नतुँ प्रॉवी, ब्रॉन्त्य् तसुँन्द्य हुति ये'ति छिम गछ़ॉनी।
क्वसुँ ताम आश छम य्वसुँ नुँ मशॉनी, यावन राय दूरॉनी गोम।।
वॉलिंजि हुंद चीज़ यस बुँ तस दियि हे, अथुँरो'ट तुँ मदथा सारिनुँय करिहे।
तल प्यठ थवान ओसनुँ नो'न वखुँनॉनी, यावन राय दूरॉनी गोम।।
बागाह बनाव्योव छावुँनय रूदुस, तुलिहेस हज़ सुय अरमान रूदुस।
ये'मि खॉतरुँ वुम्बरि रूद जखान जुरॉनी, यावन राय दूरॉनी गोम।।
कस वनुँ वनुँनुय छुम नुँ तगॉनी, अॅन्द्रयुम वठ छसनुँ बॉविथ ह्यकॉनी।
अॅछिनुँय हुंद ओ'श नो'न छु बावॉनी, यावन राय दूरॉनी गोम।।
ब्रुँन्ज़ि ब्रुँन्ज़ि विज़ि विज़ि छसन स्मरॉनी, युस छुम तसली यथ दिलस दिवॉनी।

तसुंदुय रुँच़र छुम सथ रॅछुँरॉनी, यावन राय दूरॉनी गोम।
मनुँ मंदरस मंज़ छसन पूज़ॉनी, तॅस्य् दिवतहस अशिसूँत्य् गो'ड दिवॉनी।
किष्णस डखि तसुँन्ज़ुँय मे'हरबॉनी।
यावन राय दूरॉनी गोम।।

☆☆☆

पापा जियि सानि को'त नियिवुँ छ़ाल

बिललू जी, डेज़ी, रोज़ी, किंग जी, बेबी तुँ बे'यि, आशू तुँ टिपू छिय नालुँ दिवान। बायन तुँ बे'न्यन हुँन्द्य शुर्य यिम तॅमिस पापा जी वनान छिय। यिमन सूँत्य् चुँ शुर बॅनिथ असान गिंदान ओसुख। तिमय छिय चे' थे'पि थे'पि छ़ांड़ान तुँ नाद लायान। तिमन छु चोन दूर्यर परेशांन करान। तिमन छु सख फेरान तुँ तिम छि वनान :–

पापा जियि सानि को'त नियिवुँ छ़ाल

सोन गो'वुँ माहरा दिलस के'न्ह मलाल,
पापा जियि सानि को'त नियिवुँ छ़ाल।
असि क्युत गव ना यिय हसबि हाल।।
पापा जियि सानि को'त नियिवुँ छ़ाल।।0।।
ॲस्य् कस सना सूँतिन गिन्दव व्वन्य्,
असि वोत तनुँ बस वदन रिवन।
वॅद्य वॅद्य असि छिय हो'ख्य् मुँत्य् ताल।।
पापा जियि सानि को'त नियिवुँ छ़ाल।।0।।
सोन सोरुय ओसुख चुँ बोज़ान,
यिय मंगुँहोय तोरुँ तिय सोज़ान।
अदुँ सुय बॉठ आसिहे या बाल।।
पापा जियि सानि को'त नियिवुँ छ़ाल।।0।।
असि वनान सॉरिय छि पोशि बाग चाव,
चे़र अय गोस तय तोरुँ कोनुँ आव।
गरि दूर वोतुय व्वन्य् यूत काल।।

पापा जियि सानि को'त नियिवुँ छ़ाल।।0।।
चोन ह्युव फ्रयंड सोन बे'यि आसि कुस,
सॉनी नाज़ चे़' वरॉय बोज़ि कुस।
यितुँ व्वन्य् वापस तुँ वादाह पाल।।
पापा जियि सानि को'त नियिवुँ छ़ाल।।0।।
ये'ति छि सॉरी बॉच़ सख मोयूस,
असि कुस चावुँनावि फ्रूटी तुँ जूस।
पास ये'लि गछ़व ॲस्य् ख्यावि कुस साल।।
पापा जियि सानि को'त नियिवुँ छ़ाल।।0।।

☆☆☆

ब्रम छु यि संसार

"सायिल"

ब्रम छु यि संसार दम छुखनुँ चे़नान,
दम न सॉ रोज़ान सोर।।
मोहॅ माया छय व्यन छुखनुँ बोज़ान,
दम न सॉ रोज़ान सोर।।
नाहकय रव्यूबुक गम छुय व्वतलान,
क्याज़ि छुख लागान चोर।
तति यी ह्यथ आख ती छुख चे़ुँ बूगान,
दम न सॉ रोज़ान सोर।।
कर्मुँनि अतुँगतु ये'न्य् छुख येरान,
नॅरव्य् छुय पापुन बोर।।
यो'त यिथ तो'त क्युत क्याह छुख सोज़ान,
दम न सॉ रोज़ान सोर।।
पारुँद्य नठ छय डंजि छुखनुँ रोज़ान,
लूबस तुँ तमुँहस दि तोर।
रचि़ रचि़ व्यॉपिथ छुय छुखनुँ चे़नान,
दम न सॉ रोज़ान सोर।।

स्यो'द शो'द कोनुँ छुय मज़ुँदार बासान,
हो'कुल्य् नास छुय प्योर।
क्याज़ि छुय नुँ साफ तय पाक चे़'य रोचान,
दम न सॉ रोज़ान सोर।।
ये'ति क्याह मॅशरुथ ज़्वन छुय नुँ फेरान,
कमि वादुँ आयोख योर।
सॅन्दिजन ज़ॉल्य् दिनुँ वॉन्सुँय छि सोरान,
दम न सॉ रोज़ान सोर।।
क़ॉन्सि हुंद डींशिथ दिल छुय नुँ ज़ुँरवान,
पनुँनि वुद्यूगुँ कर ज़ोर।
संतोशस छुनुँ लूब ज़ांह पोरान,
दम न सॉ रोज़ान सोर।।
थ कायायि छुख पॉरान तुँ शेरान,
अथुँ छो'न गछुन ननुँवोर।
सॉयिलुँ" तमि गरि, कस क्याह छु फोरान,
दम न सॉ रोज़ान सोर।।

☆☆☆

बरुँ गव ग्वलाब

"सायिल"

बरुँ गव ग्वलाब अडुँफो'ल ड्यूंठुन नुँ सोंथ हय हय।
यावुन वदान छु दॅजदिथ गव तस यि ब्रो'त हय हय।।

मॅछ्यजार माय यखलास दम फुट्य तुँ व्वश छि त्रावान।
सुय सोन राज़दान ओस को'त सुलि सु वोत हय हय।।

यारन तुँ दोसदारन अॅश दारुँ दुँहुँर्य बाजन।
छुय वुन्युब गिंदन बाजन गव यार फोत हय हय।।

ज़्यव आयि जिगर पारन छ़चि बाकुँ इन्तिज़ारन।
लाव्यन तुँ ताज़ुँ अमारन लो'ग क्वहनुँ द्रोत हय हय।।

द्वखुँ ज़द क्वटम्बुँ सोरुय बे'यि ज़ॉन्य्कार चॉनी।
शायद चो'लुख ज़िठ्यन निश छ़लुँ कमि़ लबोथ हय हय।।

चान्यन रॅफीकुँनुँय लॅज थफ ज़न दिलस क़रारस।
कस बीठ पछ़ यि बूज़िथ युथ छा यि मोत हय हय।।

कुस कुस वसुँफ वनिय अज़ "सॉयिल" छु खून हारन।
हा लोलुँ हते बहारो व्वन्य् कति अनोथ हय हय।।

☆☆☆

गज़ल

यि बॉथ ओस में मरहूमम "जानबाज़स" तसुँन्ज़ चिठ्य केंचस कालस न वातनस प्यठ गिलुँ करनुँ खॉतरुँ सूज़मुत। तॅम्य् मरहूमन ओस यि साज़स प्यठ ग्यो'वमुत तुँ खतुँकिस जवाबस प्यठ ओसुन अख मिस्रुँ ति लीखिथ सूज़मुत। पतुँ ग्यो'व यि बॉथ वारयाहव गुलोकारव विज़ि विज़ि।

गज़ल

"सायिल"

वादुँ मॅशरुथ बालुँ यारो जान गव।
ज़िंदगियि मे प्रॉर्य प्रॉरी फान गव।।
क्याह खबर ऑसुँम चे़' छुय दरदिल दग़ाह।
दिल फुटुम तिय चानि दॅस्य् एहसान गव।।
बे हयॉयी शेवुँ चोनुय गव बॅनिथ।
मारुँ गव युस म्यॉन्य् पॉठ्य मंदुँछान गव।।
ग्यल दिचुँथ बरजस्तुँ थॅर ऑसुँस फो'लिथ।
वॅल्य् ज़ज़ुर चा़म हरदुँ ब्रोंठ तूफान गव।।
वह्य् कमन पीरन फॅकीरन रॅट्य नुँ ख्वर।
यथनुँ दशि गंजि खॉल्य् कुस अस्तानुँ गव।।
वे'ह ख्यवान "सॉयिल" छु हर दम यी वनान।
रूद ललुँवुन पूरुँ मा अरमान गव।।

☆☆☆

गज़ल

"सायिल"

इशारन चे़' सनि सो'न सन्यर म्यानि यारो।
अमारव छु तुलमुत मच़र म्यानि यारो।।
यि छुम लॉन्य् वर युस चे़' कनुँ डोल दावान।
नतय वो'न मे' अन्दुँ वन्द पज़र म्यानि यारो।।
च़ंदन च़ॉर करनस छु टख अरखॅरिस द्युन।
कंड्यन मंज़ ग्वलाबस थज़र म्यानि यारो।।
खो'टुथ व्वन्दुँ होवुथ द्वहय लॉज़ तलुँ क्याह।
हॅकीकत वनुँन्य् गो'य अप्यर म्यानि यारो।।
द्वहय रायि राये च़ुँ मलर्यव फिरान गोख।
सरय नो चे़' निश कुन्य् नज़र म्यानि यारो।।
यि "सॉयिल" करान रूद गथ पोंपरिन्य् पॉठ्य।
दॅज़िथ गव मो'ठुस लोलुँ ज़र म्यानि यारो।।

यी छु मुलाकाथ

"जानबाज़ किश्तवाड़ी"

(स्व० बज़ाज़ सॉब ऑस्य् डुलहस्ती प्रोजेक्टस मंज़ बहॅस्ययीत एकज़ी क्यूट इंजीनियर कॉम। पनुँनि मिलनसॉरी सबुँ ऑस्य कशटुँवारुँक्य वारयाह लूख तुँ जान जान शखखिसयॅच़ दोस बनॉव्य मुँल्य्। तिम ऑस्य् बरादॅरी तौर स्यठाह साथ दिवान तुँ पनुन बोय मॉय। तिमुँवुँय मंज़ ओस मरहूम गुलाम नबी डुल्वाल युस "जानबाज़ किश्तवाड़ी" पनून कलमी नाव ओस लेखान अख जॉनी दोस। जानबाज़ छु मे' ति कॅरीबी दोस रूदमुत। तिहुंद यि बॉथ छु यथ फॉनी दुन्यहस प्यठ बर महल यिवान – "सायिल")

नाज़नीन यारुँ म्यानि यी छु मूलाकाथ

कॉन्सि हुंद जनाज़ुँ निवान,
कॉन्सि छय बराथ यिवान,
कांह छु सदा नालुँ दिवान।
कॉन्सि आसान मॉन्ज़ि राथ।।
नाज़ नीन यारुँ म्यानि यी छु मलाकाथ।।

गाह मे' को'रुम चानि चानि,
गाह मे' वो'नमय रोज़ सानि,
गाह मे' पॅरिम अॅशकुॅ गज़ुॅल।
गाह मे' वॅनिम मुनाजाथ।।
नाज़ नीन यारुॅ म्यानि यी छु मलाकाथ।।

लोलुॅ छुंसय लोल बरान,
सूरये इखालास परान,
लोलुॅ चानि छुस बॅ मरान।
द्वहस गयॅम न्यस्फ राथ।।
नाज़ नीन यारुॅ म्यानि यी छु मलाकाथ।।

ऊँच नीच मा छु रवा,
हतिहादुक यी छु मुदा,
असुॅल कथ तॅरुॅय नुॅ फिकरि।
कथ छि वनान मसावात।।
नाज़ नीन यारुॅ म्यानि यी छु मलाकाथ।।

ज़ूनि लॅगिय चूनि जरन,
अज़ पगाह तॅत्य् गरुॅ ति करन,
"जानबाज़" ये'ति छु वुछान,
वुनि ति पनुॅन्य् ज़ात पाथ,
नाज़ नीन यारुॅ म्यानि यी छु मलाकाथ।।

(ज़ुॅ चुपॅद्य)

(1)

अज़ छे' महफिल यिति छि चानि तुॅ म्यानि सूॅत्यन साकुॅया,
चठ अॅन्दुॅर्य गंड दिल फ़वलन अदुॅ वुछतुॅ कूॅत्यन साकुॅया।
वेरि चाने मायि पनुॅने पेशकश थो'वमय मे' लोल।
यिनुॅ मे' मॅशरख कर ये'ती वादाह मे' सूॅत्यन साकुॅया।

(2)

सोरुय आलम बुनियॉज़ रो'स्तुय नहकय आदम छ़टान बाख,
मॅल्यतिस मनस सोरुय मो'लतुय बस छुय अल्लाह योतुन पाक,
पनुन तुॅ परुद छ़ांडन वाल्यो दुॅय दो'गिन्यारुॅच बेखुॅय गाल,
तति क्याह खटख शुतुॅर्य मुर्गो पुजिस वे'द्य छिय पनुॅनी ग्राख।

मॉफी दिज़्यम

"सायिल"

(यथ दुनियहस यिथ पनुँन्य् नदामथ हे'न्य् तुँ पनुँन्यन रॅफीकन बेतरि मॉफी मंगुँन्य छु असि सारिनुँय पज़ान।।)

मॉफी दिज़्यम, मॉफी दिज़्यम,

मॉज म्यॉन्य् शिकुँमस मंज़ रोछथस,
पतुँ गुँसुँ मुँत्रुँ को'ड़थस बो'ड को'रथस,
म्यानि रंगुँ चें व्यतुँस्थि चावुँ कम सितम।।
म्यानि बबुँ को'ठ कम्बर मिलुँनोवुथ,
राथ द्वह कुन कोरुथ म्योन सोन सोरुथ,
ख्यन चन, पलव प्वशाख मील कलम।।
हे म्यानि बबुँ ! हय् मॉज म्यॉन्य्,
तुहुन्दुय मे' रछ़ दॉन्य् दॉन्य्,
सीवा कॅरमवनुँ शर्मन्दगी छम।।
म्यान्य्व बुर्ज़गव तय बन्धव,
पे'तरव पे'चिन्य्व नान्य्व, बुड्य बबव,
स्व रछन दग वुनि च्यतसय छम।।
म्यान्यव चक्यदारव पोलुँवस,
असुँनोवुँवस, गिंदुँ नोवुँवस,
छ़ायन तुँ ग्रायन मे'य वुछिहम।।
सडुँकव मे' कॅरमवुँ मांड बस,
नागव क्वलव सगुँ नोवहस,
मे'च़ जन्म भूमि, बुतुँराथ छम।।
कोर्यव तुँ गो'बरव सीवा कॅरुँम,
विज़ि विज़ि न्वशव राहत द्युतुम,
ऑशनवव दाय मशवरुँ द्युतुम।।
पनुँन्य्व रॅफीकव तय हे'त्यव,
यारव तुँ मे'त्रव तय रुँत्यव,
दिचुँवम मे' दाय तय माय बॅरुँवम।।
म्यानि दॅस्य् ह्यो'कवुँनुँ कांह स्वख लॅबिथ,
छे'नि अथुँ नुँ कांह मरुँवथ कॅरिथ,
"सॉयिलस" नदामथ अमिची छम।।

,नवन र्यतन पोलथस ललुँ नोवथस।
वॉलिंज़ि हुँज़ वस पानुँ चावुँ नोवथस।।
मॉफी दिज़्यम, मॉफी दिज़्यम।।0।।
म्योन पालुन तुँ प्यतुँरुन पूरुँ को'रुथ।
ज़ांह म्योन बदरद मा चे' जो'रुथ।
मॉफी दिज़्यम, मॉफी दिज़्यम।।0।।
छिम ग्रॅन्ज़ रॅस्यती र्यन मे' चॉन्य्।
रथ माज़ वो'न्दुँवोम ज़ॉन्य् ज़ॉन्य्।
मॉफी दिज़्यम, मॉफी दिज़्यम।।0।।
मामव, मामुँन्यव, मासच, प्वफव।
बायव बे'न्यव टाठ्यव पनुँन्यव,
मॉफी दिज़्यम, मॉफी दिज़्यम।।0।।
ललुँनोवुँवस, सुलुँ नोवुँवस।
हे'छि नोवुँवस, संबुँलोवुँवस।
मॉफी दिज़्यम, मॉफी दिज़्यम।।0।।
वतुँनुँय मे' कॅरमवुँ चांड बस।
पवनस तुँ ॲगनस तल मे' रस।
मॉफी दिज़्यम, मॉफी दिज़्यम।।0।।
अर्धांगनियि स्वखा द्युतुम।
सातुँ सातुँ प्रुछ़हम तुँ गोरुँहम।
मॉफी दिज़्यम, मॉफी दिज़्यम।।0।।
पनुँन्यव ग्वरव क्तुँ हावुँक्यव।
हमसायव, लूक्यव तय बड्यव।
मॉफी दिज़्यम, मॉफी दिज़्यम।।0।।
हे'चमवुँनुँ कांह सीवा कॅरिथ।
कुनि कुँसमुँ नुँ ज़ांह अथुँ शे'हलॉविथ,
मॉफी दिज़्यम, मॉफी दिज़्यम।।0।।

अँश्य चालु

द्वरखुँज़द

पृथ्वी नाथ कौल

"सायिल काश्मीरी"

अप्रेल 2002 ई०

Angad Business Centre, Jewel Ph 574004 544483